華僑報

JORNAL VA KIO

民國卅五年捌月十柒日（星期六）

夏曆丙戌年七月廿一日

督印 趙斑斕

澳門營地街門牌七號至九號

電報掛號 電話 二二一六

新聞紙三四二五號 今日一大張

零沽每份二毫

長期訂戶每月五元五毫

蔣主席將集全國賢達 召開廬山會議 以求獲得解決內爭方案

（南京十六日電）據新民報訊•蔣主席巳召集全國賢達之士•于八月廿五日在夏季首都牯嶺召開會議•俾求得解決內爭之方案•預料•會議時間將有一星期之久•預料會議完畢後•蔣主席即行返京•回憶日軍侵華之初期•蔣主席亦曾於廬山召集全國學者舉行會議•該會議乃決定抵抗日本者•又訊•馬歇爾元帥在南京與北平軍調執行總部美國委員羅賓遜氏•中共談判者周恩來及中共代表葉劍英等舉行三小時之會議後•亦已飛往牯嶺•推測彼等所討論者•乃係與七月廿九日在安平所發生之不幸事件者•該不幸事件發生時•美國海軍陸戰隊有四名爲共軍擊斃•受傷者亦有十二人之多•馬帥赴牯時•曾携有中共方面對於蔣主席最近發表聲明之答覆•

世界電訊報呼籲繼續對華經濟援助

（中央社紐約十六日電）斯克立浦斯霍華德系世界電訊晚報呼籲對華採取更堅決之政策•美政府贊同蔣主席之和平方案•繼續對中央政府之經濟援助•停止對中共再事姑息•並謂•若欲拯救中國于危難•美國政府需採堅決立場•吾人不可繼續行適而顯吾人姑息共黨及主持蔣主席容納共黨于共政府•使已屬惡劣之事更形惡劣•中國不能半爲奴隸而半爲自由之國家•不能爲半係共黨半係憲政之政府•結束目前僵局•僅需美政府立即發表聲明贊同蔣主席之和平呼籲•繼續對其政府予以經濟援助•明白表示對華援助•僅供給其政府•上述評論乃因該報有感于蔣主席勝利週年文告內將共與美國八十六年前林肯呼籲和平之文告相比擬•世界電訊報並謂•蔣主席之聲明•或不能就此結束國內衝突•一若林肯之聲明•然兩宣言所標揭之原則則在今日與八十六年以前同樣健全•該報確謂•領導中國抗戰八年而告成功之人•當其宣稱世界各國政府無有能規避其維持秩序保護人民之責任時•其立場與八年前實同樣堅定•

英首席代表要求和會 迅速掃除和平障礙 指蘇譴責乃係一項額外聲明

（巴黎十六日電）出席巴黎和會英國首席代表亞力山大海軍上將本晚要求巴黎和會迅速掃除「和平」障碍勿再延悞和平條約之訂立•彼謂對意和約一經簽字•英國即儘速設立使意國得加入聯合國安全理事會爲會員•亞力山大並稱•英國決不能忘懷巴爾幹諸軸心附庸國•于戰爭期中所幹下之行爲•彼等決難逃避其行爲所造成之後果•彼等必須使盟國在各該國內受損之權益•得復常態•亞力山大爾稱•蘇聯指斥英等國家企圖獨佔地中海•而危害法意兩國利益之聲明•乃係一項額外之聲明•對意佔領之負担•亞力山大未有言及•但渠曾述及對羅•匈•保•三國之佔領費謂爲一項更大之開支•亞力山大復呼籲各國與以誠意合作•俾聯合國安全理事會得成爲維護公正•和平與自由之組織•而償付所欠於光榮之已死者之債務•於論及給予附庸國以平等之經濟會之問題時•亞力山大謂•多數小國對此表示反對•然此舉徒足以使此等軸心附庸國利用其本家耳•英美兩國一•以主宰較其弱之國同皆係持此項之見解者•但本人認爲英國不同意•將其援用於大英帝國各邦之•例如印度是矣•莫洛托夫于辯論修改蘇芬條約之建議時•謂此舉純係以安全爲基礎耳•莫洛托夫訴稱•蘇聯反對任何結束和會之建議•但願使和會能儘速閉幕•中國代表王世杰宣稱•大會已邀請阿爾巴尼亞•墨西哥•古巴•埃及等國派遣代表列席和會•于星期六日全體大會時•陳述彼等對和約之意見•星期五日全日時間•將有八個委員會聯合開會•（雪梨十六日電）出席廿一國巴黎和平大會之澳洲外長伊瓦脫•本日致電雪梨•聲明巴黎和會中所持之政策•乃係盡力坦白•並竭力解釋所知道之任何異見•蘇聯外長莫洛托夫及外次維辛斯基•雖曾以劍拔弩張之姿態對澳洲代表•然出席巴黎和會之澳洲代表團•所受到之仰慕與敬重實較其他任何一國之代表爲多•伊瓦脫復稱•渠並不因受攻訐•而對莫洛托夫或蘇聯懷有敵意•反之•渠曾屢對蘇聯軍隊及人民之努力•表示贊揚云•

（巴黎十六日電）新西蘭代表佐敦氏于

暹羅政府下令封鎖暹越邊界

（中央社曼谷十六日電）暹羅已下令封鎖與越南接壤之邊界•封鎖令爲內政部長所下•並附有無條件字樣•渠已訓令巴塔旁拔汶宋格卿及查巴蘇克二邊鎮官員•

太原小組會議 美方提三項辦法 中共又藉口阻撓

（中央社太原十五日電）太原小組十五日復召集雙方指揮官代表會議•商討臨時休戰問題•美代表崔格上校提出三項辦法•㈠立即停止衝突•㈡雙方軍隊停止調動•㈢雙方軍隊應行隔離•惟以中共代表杜潤生藉口胡長官宗南部隊•須撤出晉南•致未獲得協議•小組定十六日繼續集議商談•按胡部係于一月十三日以前駐防晉南•而臨時停戰根本與此事無涉•共方所提要求•實已超出談判範序•

共軍增調部隊 傾力圍攻大同

（北平十六日電）據華人報紙消息•大同外圍據點之政府軍曾力拒共軍之九度猛攻•據悉•共軍已傾力進攻大同•刻正自被圍困之大同之西南增調軍隊二萬名參加攻擊•又據政府方面消息•劉保生將軍已被延安方面任命爲華北共軍司令•劉氏現指揮共軍沿平漢線作戰•

蔣主席指示江西救濟工作 宜着重於復興農村

（中央社牯嶺十六日電）聯總駐贛代表鄧肯今語記者•謂•蔣主席對災民之關懷•令人感動•蔣主席並指示江西救濟工作•宜着重復興農村與改進災民生活•本人當以此指示轉達聯總駐贛人員•盡力協助行總贛分署達成是項任務•鄧肯係于十五日下午三時由行總分署蔡署長孟堅陪往晉謁蔣主席•談話約廿分鐘•

分析中國局勢 指述中國已臨於全面內戰之邊沿 美國對華一切期望即將成爲泡影

紐約時報專欄作家撰文

（紐約十六日電）紐約時報專欄作家撰文•分析中國之局勢•謂中國已臨於全面內戰之邊沿•美國和平使者馬歇爾元帥及司徒雷登業已聲明•彼等使中國和平統一之努力已告失敗•彼等之和平努力•將能支持至何時•實極爲疑問•蔣主席於勝利日曾發表聲明謂渠準備隨時結束一黨政府•並將於十一月十二日召開國民大會•蔣主席並提供其他各項讓步及改革•然終未獲得中共方面之滿意•彼等對蔣主席之諾言•已不再相信•揚子江北岸•現正展開廣泛之戰爭•東北全境幾全部在共軍手中•歐洲境內之慘狀•無一有如中國境內深重•歐洲前途•尚有光明可期•然中國之前途•則一片黑暗•美國戰後之一個大野心——使中國和平統一——即將成爲泡影•美國不能使中國事件•非無可能•然此舉將無異宣告美人及其友人于中國苦鬥十四年所抱之希望瓦解•中國內戰之所以爆發•蓋由於彼號好勝之英雄主義者所促成也•但中國內戰之結果•必使中國之政治經濟及理想全部崩潰•而使中國無法成爲世界上之領導國•

共軍發明竹牌撮合配偶辦法

（中央社西安十六日電）據共軍佔領區逃出之難民稱•共軍近在所轄各地•發明一種竹牌撮合配偶辦法•其法將一個村鎮之男女•以相等數目聚於一處•用刻有數字之竹牌兩份•隨意分配於每一男女•然後開始對號•男一對女一•男二對女二•以此類推•按號配合•一對撮合之下•被辱之男女同胞不知凡幾•伯叔與姪女•翁姑與前兒•父兄與母妹•鄉間青年女尼•一經對號應發爲夫婦•歷七日後•原牌收回•重新對號•再行撮合•五倫顛倒•至於此極•

巴黎和會討論對羅馬尼亞問題時•指責蘇代表之冗長演詞•謂欲以延長辯論時間•渠請諸君稍安毋躁•吾人應爲工作計•多事容許•吾人對此論爭•一小時•一小時•復一小時•吾人對此實感不耐也•

中共積極練軍

（中央社瀋陽十六日電）共軍近在哈爾濱雙城賓縣等地強拉壯丁•訓練後即編成共軍•故該區各地兵員已大爲增加•原有駐兵一萬至四萬•今由十八歲至廿八歲者爲第一批•十六歲至三十歲爲第二批•三十四歲至四十歲爲第三批•第一批強征工作已完竣•共第二三兩批即將開始•

（中央社瀋陽十六日電）軍息•㈠共軍連日在承德各地趕築物各窰房或山地埋設地雷•并企圖破壞承德車站•㈡所有承德技術人員學生婦女及十八歲以上青年均已帶走•

共軍包圍開封 隴海路爭奪戰刻已激烈展開

（上海十六日電）聯合國善後救濟總署對於中國心腹之患之黃河堤壩所崩潰情形之一里長堤合口之工作•本日已因共軍之切斷隴海鐵道•而不克將修理物資運往缺口地點修築•而使修理之工程陷于停頓•查共軍所切斷者•乃在江蘇東部之海州及河南省會開封間之段落•以致集將修堤物資運往河南東部之工作•運載千噸糧食及配備之火車折回後•已告停頓•聯總職員•本日無法言明是項中斷是否將延悞原定于十二月修復堤壩之工程•又據南京來訊•中國報紙所載•現已將開封包圍•共軍正激烈展開中•按隴海路自東徂西•橫越華北四省•

（中央社開封十六日電）㈠隴東共軍積極向隴海路東段沿線侵擾•揚言一•山西五公里）•東站于十一日晨被攻陷•該處共軍現正沿該路向西竄犯•㈡前圍攻考城之共軍萬餘自十二日晚起•大部向南移動•㈢羅王站共軍刻正強征民夫•大肆破壞鐵路•俾進犯民權之共軍萬餘•現被國軍堅強反擊•已有潰退之勢•㈣柳河車站附近之共軍已被擊退•㈤蘭封西十二公里之曲興集已集結共軍萬餘•自十二日晚向西移動•

（中央社徐州十六日電）共軍第七師楊勇部•與國軍保安部隊激戰•國軍將敵擊退•國軍反擊巳予十二師殲滅•又進攻黃口之共軍•本日晨仍在混戰中•共軍向鐵路兩側逃竄•刻黃口至馬牧集商邱東廿八公里間鐵路運日均爲共軍破壞•

（中央社大同十六日電）共軍自八月二日起•集其全力大舉圍攻大同旬餘•日來經守軍奮勇堵擊•屢攻屢挫•現勢呈[illegible]

荷印海軍無理沒收我船 我當地總領異常注意 準備向荷印政府交涉

（中央社新加坡十六日電）新加坡華僑進出口協會主席郭珊瑚•在記者招待會中稱•新加坡與荷印間之貿易•最近遭有最大危機•蓋荷印海軍常扣留及沒收我國商船•刻正遇有事件發生於七月三日•地點爲蘇門答臘一港口•我國汽船載有棉布廿三噸在該處被沒收•進出口協會會員東從事新加坡與荷印間貿易之資本共三百萬元•其中百分之十五•即以上述原因而遭無謂損失•目前被荷印海軍扣留之我商船尚有十八艘•共持口謂船上貨物係自日人處買來之贓物•然此項藉口•毫無根據•被沒收之物共達九百噸•大部爲橡皮•食糖•及塊糖•至八月十三日•進出口協會勸告全體會員暫停進行荷印貿易以待解決•我總領事已注意此事•已向荷印當局交涉•進出口協會之請求爲㈠交還一切扣留之船隻及貨物•㈡將來不發生同樣事件•該協會•並已着手準備向新加坡當局作完全之報告及籲請援助•其理由係根據過去六個月中•新加坡商業之恢復•實賴三分之一之進口貨來自荷印之故•此即倘或荷海軍不迅速停止拘留中國商船•則新加坡之商業將大受影響•

救濟工商業危機一案 蔣主席極表關注 已批飭主管部商洽辦理

（中央社牯嶺十六日電）京滬杭工商界請求政府救濟工商業危機一案•經吳文官長來牯轉呈後•蔣主席極爲關注•已批交政府飭主管部洽商辦理•據吳文官長語記者•京滬杭工商界之請求要點有四大部可邀政府於修正後予以接受•惟組織復興實業投資公司一節•恐須徵求投資人之同意•因渠等欲將國人存在美國黃金而轉政府折爲法幣之存款允作該公司資金也•

克利浦斯夫人秋間訪華 我朝野籌備歡迎

（中央社南京十六日電）克利浦斯夫人今秋訪華消息公佈後•我國朝野均表歡迎•蔣夫人以克夫人爲英國援華會會長•先後捐募巨款救濟我國難民•傾慕殊深•對克夫人來華•爲關切•頃電召外部歐洲司集代司長公超及英援華會駐滬主任赫立斯赴牯商談歡迎及招待事宜•

戈林將被認爲犯蓄意發動戰爭罪

（紐倫堡十六日電）德人十份之七•認爲戈林及其他二十名現被國際戰犯審訊法庭審訊之納粹高級領袖•將被認爲犯蓄意發動戰爭之罪•此德人有十份之八•相信納粹黨領袖之審判•係經由公正之手續出之•此爲八百名代表德國各小城及鄉鎮之德人之意見•在審訊納粹高級領袖目的•乃在使德人得知彼等之領袖•曾犯下如何橫暴之戰罪•而使人自認其領袖爲屬有罪•

杜魯門表示不能作正式計劃 英提解決巴力斯坦建議

（中央社華盛頓十六日電）白宮發言人稱•杜魯門總統已對英政府提出解決巴力斯坦問題之建議•但不能作爲正式計劃•此間亦已宣佈杜魯門總統•將於明日開始共十七日之旅行•

（中央社華盛頓十六日電）白宮宣佈•杜魯門總統定十六日乘快艇由維吉尼亞州之納蘭格賽特港海面作十七日之休假旅行•渠之隨員等隨行者•將於九月初返華盛頓•

（中央社倫敦十六日電）猶太人協會主席魏思曼博士•及其他協會諸領袖•於昨日與殖民部大臣霍爾會談二小時•會談結束後•魏思曼稱•極爲滿意•今後猶太人協會執委四人將飛返巴黎•向全體執委報告會談結果•魏思曼即留倫敦•但僅限於與高級官員間得以[illegible]•日晨到達倫敦•聞秘密命令•隨即發出•但截至昨日深夜•外部各司主管人猶未獲悉杜魯門通知到達之消息•

美教授聯名致電杜魯門 請撤回駐華美軍

（紐約十六日電）紐約教授卅六名•聯名致電杜魯門總統•力請撤回駐華美軍•彼等對國民黨特務暗殺李公樸及聞一多•表示憤慨•彼等並以同一派之人之被暗殺事件•艾克遜與國會•原爲自由派之兩個中國教授名著•彼等一多及李公樸之被暗殺•全美學術界大爲震動•該兩被暗殺之教授•一以研究中國文學著名•一以著作新詩著名•聞一多且係美國之加哥大學畢業生•自聞一多遇害後•其同僚李公樸教授於追悼會中致悼念詞西•身爲紐約大學教授•吾輩小時後亦遭毒手•吾輩爲此項嚴重之事態必須予以終止•美軍亦應迅速自中國撤退•對華之經濟及軍事援助•亦應暫行給予•以迄中國民主之聯合政府組織成立時爲止•該卅六名教授乃係紐約大學哥林比亞大學及皇后學院之教授•

聯總遠東小組委會建議 延長對華運輸期間 要求於一年內保持運輸速率

（中央社日內瓦十六日電）聯總理事會遠東委員會所設立之小組委會•已向理事會提出報告•以供探討•小組委會之設立•係爲研究延長聯總對華計劃運輸截止日期之問題•該報告謂•㈠目前對於捐輸國家之物資購辦及是否可能獲得以及中國方面清運港之設施•均缺乏詳盡材料•以資決定聯總對華計劃之運輸截止期限•㈡對于援華救濟及善後物資之處理•及運輸不克于目前所定之一九四七年十二月卅一日截止日期前完成事實•該項運輸計劃似不克於六月以後之一年內完成•該項計劃必須要求在一九四七年九月廿日當爲比較可能之日期•除非運輸情況大爲改善•而港口之清理亦能付諸實施•以內保持較高之運輸速率•並致力於清理中國海港之佈置•過去之經驗指陳•明年九月廿日當爲比較可能之日期•㈢第一階段之分配•即將物資撥交中國行總•在最順利情況下•對若干項之供應物品•亦至少需時乃三月以上•㈣第二及第三階段•即將物資運往次要之中心•如有足够之運輸工具•同時行政方面如無耽擱•將不致超過一月•㈤善後物資分配與消費者對若干區域至少需時二月•應延展至一九四七年六月卅日•㈥應授權並訓令聯總與中國政府談判•一定之運輸截止期間•應在一九四七年十二月以前就確定之預算保持計劃所必需之人員•㈦聯總及行總目前之運送及分配方法雖已大有進步•而中國似仍不可能在確定之期間內銷納輸入之全部救濟•善後物資理事會遠東委員會•應于一九四七年一月再度檢討所獲之進步•然後向會員國及理事會建議在一九四七年下半年中再度延長運輸截止期間•

社論 從理髮業糾紛談起

最近理髮業公會因若干會員不遵新訂價目收費•引起糾紛•該事件自經澳支部調解後•傳已告一段落•惟該事件外表雖爲理髮公會本身事情•而實則與一般社會生活有所關聯•故特不嫌辭費•在這裏加以申論•

構成此次理髮公會糾紛的原因•是由於四強理髮店不接受公會所定等級收費•因而引起大東理髮店效尤降價•及金門理髮室報效電面的技術減價•理髮公會認此行爲•是破壞公議•影響公會前途•對該等違例理髮店提出抗議•但該等理髮店却力陳增價痛苦•爲挽救營業•不得不出於降價一途•我們於此雖不願肯定誰是誰非•但公會要維持「公議」•會員要爲本身「危機」降價的矛盾事實•則是應該指出的•

自理髮公會成立之後•公會當局在改善會員的生活原則下•曾二次提高理髮價目•這在公會的措施而言•本是未可厚非的•不過有一點應當值得注意•就是公會在增價之前•必須對社會一般生活作一周詳的攷慮•來決定這不斷的增價•是不是合理•和增價之後•會不會與生活水準相違•因爲這樣才能夠避免因增價而發生營業的不景•但理髮公會方面却顯然對此未加深思熟慮•而且似乎祇看到本身的景況•忽視與其有密切關係的社會經濟狀況•所以增價的後果•不獨無以穩定會員•反由此形成另一新危機•這是非常可惜的•

根據大東理髮店稱•「自新價改訂後•生意大受打擊•顧客多嫌過昂•裹足不前•比之未訂新價前•生意減少百分之八十•」金門理髮室也稱•「營業一落千丈•每日由一百八十餘元•跌至五十餘元•」虧本甚巨•可知這次增價的影響•實爲引起最近糾紛的主要原因•大東等理髮店之所以要「降價」•違反「公議」•唯一的原因•是在於營業受不過打擊•這當然是一個現實問題•金門方面也就提出警告•吾人要挽救目前危機•以免坐以待斃•所以這次糾紛的解決•不能只從片面的使大東金門等依從公議•而需要對「新價目」作一根本的檢討•因爲大東金門等縱然能暫時服從公議•但「新價目」依然威脅着他們的營業•誰能保証其他會員•不會爲營業的掙扎又要降價破壞公議的事情呢•

事實上•自戰爭終結後•一切物價都低跌了•理髮業自不能例外•但目前理髮業方面•不獨沒有降價•却相反的提高•這當然是不合理的•因爲一個人的生活持過•應該與社會生活水準取得平行•過低與過高•均不是正常現象•理髮價收費太高•在其本身固足造成生意蕭落•營業不振•的惡勢•在市民亦無形增加生活負担•如果從社會問題的角度來看•事情更不容忽視•

因此•我們認爲•公會的中心工作•並非是在於這樣「增價」•的改善會員生活•而是在於如何提高理髮業的社會地位•倘若以爲公會行務•只在單純執行「增價」•那是錯誤的•故對這次糾紛的處理•應當徹底調查其結症在那•必須廣徵各會員的意見•把「新價目」重新考慮•否則糾紛將無了期•

女鬼逼婚之邱輝（完）

井非專講樣子好醜．請你現形出來．大家都可以認出面貌．女鬼曰．眞嘅．係咯嘈．我醜極都係要你愛我嘅咯．你應承左．我然後方能現形出來．邱輝乃慨然曰．君子無戲言．請你放心．女鬼曰．拿．你睇我．邱輝張目一看．嘩．了得．崩鷄．豆皮．隻眼．如且更仰鼻俏牙．十足十一個母夜叉．嚇死人矣．邱輝果然粒聲不敢出．而女鬼乃哈哈大笑．

邱輝心中當然係唔似．無論人也鬼也．都要有番咁上下．個心然後始安．所以一睇此女鬼如此醜怪．又不敢說如何．故此．乃變了好似含木撻一樣．女鬼乃笑曰．係唔係呢．你的男人都係首先要夠靚爲第一矣．但你實在中意點樣爲合心呢．拿．你睇過咯．睇過如此可以入得眼唔呢．此時邱輝乃仰首一望．呀．又唔同左樣嘈．此時原來係一個徐娘半老．風韻猶存之女鬼．雖未爭如鬼火咁靚．但瓜子面口．媚目如綫．其一活潑而含有多少端莊之態．乃笑謂邱輝曰．頃間我現此醜相．實欲一試汝之心耳．其實男女相悅的■係講心事爲先．但求不致於如頃間之醜陋驚人．便足矣．邱輝曰．然則大姑娘貴在係何處人氏．姓甚名誰．女鬼曰．我本來係北方人．

奇鬼篇　活鬼常口述　嘯坐九筆記

．隨父母來居澳門．不幸染病而死．我固爲未嫁之老女也．姓郭名燕貞．因此留落澳門．便如無主孤魂．我在此跟你出入已有半月．不過你未醒覺耳．所以我知到與你有極長久之緣份．望你將我安起在家．使我有所淆落．不致如今日到處飄泊．不知你心願否．邱輝曰．我已有妻有子女矣．汝何爲不另擇其未有妻子之人．而偏要擇我呢．女鬼曰．我之所謂緣份者．就係在於此點矣．故妻子亦無礙．不獨我不敢犯之．而且我更保佑之．汝不必担憂也．（未完）

大笪地談天

忠告共黨　三心

蔣主席於日本投降一週年紀念日發表的告全國同胞書．使人有不少感慨．

蔣主席的心境．仍是如此平和．行動仍是那麼議恕．愛國衛民之心．溢於言表．沒有人覺得領袖是老了．

國共紛擾了一年的紛爭．至今不決．國內兵禍頻仍．各地政治經濟教育．未能全上軌道．即在國外威信．亦深受影響．國際聲望．一落千丈．人民生活．困苦流離．再拖延下去．後患是不堪設想的．

我們忠告共產黨．在馬歇爾與司徒雷登發表聯合聲明之後．至今已屆兩星期頭．如果再不拿出誠意．大家握手言歡．行見爲全國所怨怨．我們要問共產黨．局面這樣拖延下去．共黨有些什麽把握．

第一．以外力爲依據而做成割據局面．向政府作討價還價的手段．已爲人民共棄．中國是個獨立國．內政要由自己解決．蘇聯或美國．我們都不想他們干預．共黨如倚憑持勢力．一旦打起來．又有什麽把握．李先念部之西竄．不是個好例子麽？

第二．政治的改革要求是適當的．各黨各派人士．可以參加政府．並不能每派擁兵自持．割據政府．政府有何不對．人民有四權清楚．可以彈劾政府．政治腐敗．事在人爲．可以改革．目前的發現貪污．不過是混水摸魚之號．爲民族敗類．只要全國統一．政治當可作清一色的改革．

第三．恢復交通與整軍問題是切要執行的．破壞交通是傷害國家命脈．不允整軍．國家不能容許有黨軍．共黨便是巧言花語．也無從作辯的．

忠告共黨明德之人．臨崖勒馬．還是時候了！

僑聲

浪漫青衫袖　丁香

（卅八）他是漢奸？

林秀麗道．「何苦呢．初次相見．人家沒有開罪你．你這樣態度．很容易惹仇結恨的」．楊秀搖頭道．「我用這樣態度去結朋友．一直維持了八年．現在是朋友遍半個天下」．林秀麗搖頭道．「青年人別過於自傲．你應該虛心．虛其心．收其放心．年少氣盛．不會得到好結果」．楊秀漠然道．「對朋友．應該以誠相見．引誘他人墮落的人．我是絕對深惡痛絕的」．林秀麗搖頭道．「你又何必如此氣淺．他勸我學跳舞．未必是引誘我去墮落」．楊秀笑道．「我的意思．跳舞還是不學的好」．林秀麗失笑道．

「不過．他並不是勸你學跳舞．他不過勸他的表妹而已．你何必要代人受氣呢」．楊秀給這一句話問得啞然．如果再說下去．自然要給女人佔着上風的．他無法自掩不寧靜的態度．唯有摸一支香烟出來吸着．林秀麗道．「抽烟也是一樣壞習慣」．楊秀轉手把香烟擲了．

林秀麗失笑道．「你太過火．你太氣盛．你是個不配幹生意的人．你還要陶冶一年半載．方可出山」．楊秀問道．「你這番話．是什麽意思」．林秀麗搖頭道．「沒有什麽意思．我是告訴你．如果要在社會混混．這樣的態度．實在不高明」．楊秀惱然變色道．「什麽叫做態度不態度．爲了應酬．要我強壓自己麽．見鬼」．林秀麗笑道．「我不過是談談．何必這樣大氣」．楊秀說話．便乖過一旁．不去理他．楊秀容色稍霽．換過身去．拍着她的肩膊道．「秀麗．別誤會．我沒有對你生氣」．林秀麗把雙肩向左一擺．重復把身子背過去不理他．楊秀陪笑道．「秀麗．不瞞你說．剛纔是我心裡不安．也許對你把話說重了」．秀麗悠然道．「你這個人眞奇．好端端的沒有人開罪你．生什麽氣」．楊秀歎一口氣道．「不瞞你說．今天我本不願來赴會的．只好來了．事過．卻不過你的情．前卻飽受了朋友們一番冷嘲熱諷」．（未完）

路边人語

▲少女被丈夫遺棄．官判被告每月應撥回贍養費六十元．但被告每月收入僅爲七十元．比對僅餘十元．娶老婆的必然律．終生不飽！

▲港區僑生．定期實施甄審．學生們可以甄審一下僞教師僞長否？

▲妓館變相的按摩院．將被取締．不久將來．美容專家．電療專家．玉手回春之類廣告．又見大行其道．

▲日艦太和號一年前在沖繩被擊沉．日人至今乃知．

▲日本投降後．日本人還以爲美國艦隊．開到東京向日投降．那纔是出奇！

▲公債抽簽還本．給國幣擋得焦頭爛額的「好友」．何時還本？

▲能工期內．要求一律照支薪．病人生病．仍然一樣吃飯！

▲和會舉行期中．歐洲美艦增加．防止武裝突襲．改變國界．戰爭陰影下的和會！

河山重秀　丁香

（一三四）你不曾提到中國？

．羅子安失笑道．「這幾個月來．美機還不曾在香港投落一枚炸彈．在空襲警報下．又何懼之有」．磯谷問道．「你以爲美機不炸彈香港到底是什麼緣故」．羅子安把他望了一眼．又失笑道．「很簡單．香港是一個皇冠上一粒鑽石．誰願打碎這顆鑽石呢．美國人也打算盤．他們心裡總以爲戰後香港是他們的．野心不會少的」．磯谷點頭道．「馬先生．你的眼光很高明．到底有點遠見」．「在目前．許多年的工作．無論德國人日本人怎樣把他們打通了一條線．也不致於跟英美分家的」．羅子安搖頭道．「你並不會在人爲的手段．是擊不碎的」．「老實說．中國是盟國最弱的一環．你離頭道．也不配提到中國．但日本也不承認．你們看不起中國．」七年前．中國人把她打高了．國際地位．至現在還不會深深認識中國．日本打了中國．目前．中國人的民族觀念是相當強的．也打碎了中國人幹的工作的人心．信的登峯造極了．」羅子安笑道．「原來你是個親華的人物．」磯谷搖頭道．「總督先生．我並不親華．不過七年仗．知己知彼．百戰百勝．日本在中國打了七年．如今又將一年持久．無論如何．日本人不會相信戰爭要這樣．我們前途認識不清．中國人爲什麼還這樣強悍起來．以事實論事．你對於日本的失敗．那就是說．日本的失敗．不隱諱的．你應該知道．我們調來的十多艘運輸艦．都被美國空軍炸得一乾二淨了．」

十四個鐘頭內．再在我們拍着他們的情報．僅餘的四艘．……眉頭道．「如此了得麼．我是說．……」頭緒．你教我怎樣應付．……谷失笑道．「開會．你教我去開會．……一起速召集會議．……」的軍事秘密洩漏一次．那麼．總督是說．……我們陣營……（未完）

淪陷區奇聞　舊事今提　林伯

第二十記：西江血戰（七）

該日師團團長爲藤田．人若嘗之兩旬．則掉死亦在所不顧．時南支派遣軍中日酋．焦急苦思解圍之計而不可得．某參謀熟悉藤田性情．乃拍其大腿．叫聲「得矣」．時田中在座．問其有何計策．某參謀對曰．「藤田此人．最好食臘腸．有此佳味．送其鑒賞燒酒．俟其大醉．即可押部衛出重圍．我等亦可透一口氣．俟救出該師團軍力．免爲對方消滅．而後再謀進攻西江之計可也」．田中聆此．半信半疑．蓋以大部軍力仍不能挽救肇慶之圍．如今要靠此孤軍自力更生．且以勵之方法．非爲國立功與乎珍珠寶貝．而是中國出品之臘腸乎．但事至其間．亦無法不姑且一試．仍着部下分途在廣州全市搜集臘腸．數達數十萬元．全市臘腸．經將搜索一空．一部份乘機起價．日部隊多爲香．貴得都買．此等動作．有使廣州人士大惑不解者．搜集之臘腸．何止數萬斤．乃以巨型運輸機八架．以戰鬥機保護下．降陸飛往肇慶．華軍以日機大隊飛至．咸以爲其來轟炸陣地．乃潛伏不動聲．殊不知日機低飛盤旋上空．兼低飛投下大批臘腸．滿街滿谷．肇慶市民．以日機投擲臘腸．以爲是毒物不敢拾取．藤田已於無線電報中．以得總部所示．謂現使飛機投下臘腸．務求諸君飽餐一頓．明日晚間突出重圍．大隊日軍已在××地區接應云云．其實大隊日軍接應．不過爲安慰藤田部隊作戰之心而已．日軍殘游擊隊追奔逐北．喘息尚且不暇．又何來增援哉．藤田聞訊大喜．乃下令軍隊收拾軍．準備明晚向外圍發動攻勢．是夜收集日機投下之臘腸．買酒煎熟之．盡飲盡醉．藤田則分批隊伍．集中力量突破東城．是夜．選出衛鋒隊先行．夜靜無聲．日兵含枚疾走．至封鎖線．乃拋擲手榴彈．繼則萬槍齊發．勇不可當．華軍發覺日軍全圖突圍．亦沉着應戰．日軍屢作衝鋒．均不得逞．[illegible]．以數衝均不得上．且死傷甚衆．乃突然[illegible]．身上掛兩枚．手中執數枚．突入陣中．[illegible]．日軍遂來有些缺口．乃如[illegible]出．[illegible]（未完）

（三）劫當押杳壇爆出女英雄（九二）

漏暴儒乃點首曰．既然此四位兄弟可以負責担任此工作．我便完全委任他們了．不過此四位對於高灣等地方熟識與否．歪咀裕曰．熟識到極．你可以將此辦法吩咐他們．你便可以[illegible]樣工作矣．因此漏暴儒便委派各人工作．張牛乃於是日．[illegible]自己入去杳壇墟．暗中約了巧婦出[illegible]十元酬答巧婦．然後乃歸之日．伯母．我想[illegible]清楚走私艇中．係何人指揮．巧婦曰．此事不用查．其中有一個蛋家婆出來指揮的．張牛乃愕然曰．何以你日前不告我知．巧婦曰．你又沒有問我．我如何能知你想查其中何人呢．張牛曰．年青若何．請伯母詳細告我．巧婦曰．此蛋婦花號叫做鬼火容．年幾已有三十過外．但扮起來．好似係二十四五歲左右之人耳．但是她的行動與言語．完全沒有半點水上人動靜．若果在岸上見她．沒有人敢當她是艇上人．她又始終不嫁丈夫．但她心裡也有好幾個意中人．歡喜時．便約她到艇裡去玩幾日．厭倦了．又令他離開自己．招之使來．揮之使去．

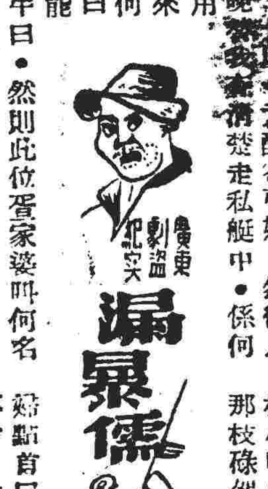

大似男子對付野鷄一樣．所以許多人都對她此樣行爲．係替女人出得一口悶氣．她自己有三四隻快艇．走私貨時．眞係快過火船一倍．所以官兵想追佢．亦係一件不容易之事情．現在此女子在艇中否．巧婦曰．如果她自己不在．張牛曰．她便一定在艇中矣．張牛曰．她自己之艇何能認呢．巧婦曰．極容易認識的．因爲她的艇係有一枝小藍旗插在艇尾的．她自己有一對快艇．一枝碌架．那枝碌架是每盤五十粒飛．好似手機關一樣．在海面好似無人敢攖其鋒的．她的槍法極與妙．眞有百發百中之．是能以好多人都出食本來拍佢手撈世界．張牛曰．此間鄉長亦必與她同撈矣．巧婦點首曰．當然．且在安隆押之老板．也靠她的力量不少．說起來．近此數年中．安隆押之老板．所以撈得如此好．過半係同鬼火容拍擋撈來的．

張牛聽到此新消息．乃起來回去報告．不料各隊伍已經離開草鞋敦矣．張牛乃立刻趕至．找着漏暴儒及歪咀裕．將此中消息報告．漏暴儒不覺爲之變色．乃謂歪咀裕曰．此消息若眞．則我們不能在陸路上單方面對付也．仍然要增加水面之威脅．方可以應付此環境也（未完）

法律告白　注意：凡欲登法律告白者請先在原稿蓋章

嶺南大律師啓事　本大律師現受澳門華僑報聘任爲常年法律顧問．如有損害該報權益者．本大律師決以法律手續保障該報．特此聲明．事務所新馬路一號二樓（電話九四九）

頂股份聲明　承本澳庇山耶街六號生益押今將先祖經分下先父所占股本四百元正頂與生益押公盤承受的於西歷八月十九號在本押交易清楚如有按揭轉押等情即與退股人理妥一經交易後概與生益押無涉已前發出之舊股份部無效特此聲明　出頂股份人余國和　承頂人生益押　同啓　中華民國三十五年陽歷八月　日

承頂聲明　啓者澳門新馬路門牌十九號康健藥房生意今有同盛堂承受雙方同意準於西歷一九四六年八月廿日交易清楚如該號來往賬目揭借及華洋轇轕等情未清可在未交易前向康健藥房自行理妥一經交易後概與承受人無涉特此聲明以免後論此告　出頂人康健藥房　承受人同盛堂　仝啓　西歷一九四六年八月十日

傅齡嘉大律師聲明啓事　澳門新馬路一百式拾捌號亞美打利庇盧大馬路泰號即周合經手租賃之舖位本律師經已受業主委託經入稟法院取回該舖自用如各界頂受該舖者未得業主同意概不承認特此通告　西歷一九四六年八月十七日

福年機動船啓事　啓者本機動船爲利便貴客來往港澳起見特由本月十五日起將本船事務處設立新街七十二號二樓照常代理辦公　仍請貴客附貨請到本辦事處接洽爲荷　福年機動船啓　卅五年八月十五日

同善堂鳴謝捐蓮花亭欵　香港永安公司五萬元　郭幹勳李彥如莫鏡海郭淡如蔡文廣劉志潞陳淑儀各捐款（下略）　民國卅五年八月八日　同善堂謹啓

大華鉛筆　質美．價廉．耐用　中國人請用中國貨　完全國貨　歡迎批發　澳門總代理華關行　地址：澳門新馬路一百四十一號二樓

留美西北大學牙醫博士 李天賜牙醫院　每日上午九時至十二時　下午三時至七時　新馬路六十七號二樓　電話七六九

小兒久熱　原因甚多治法亦異．倘亂投藥．不獨不能退熱．且致其源不治．本醫師專門兒科十餘年．　白馬行廿四號崔偉邦醫師啓

恭頌兒科名醫崔偉邦大醫師　小兒劉常患病三星期狂熱屢醫無效．後延崔醫師診治數日而愈．足見崔醫師醫術精深經驗豐富．小兒德感再造特登報鳴謝．並使患病者知所擇醫焉．崔醫師醫務所本澳白馬行廿四號　新馬路大南金舖周至元敬頌

周光漢醫師　容引清女醫師　路加診所　議事亭七號　電話六六九

劉茂棠醫師　趙錦容女醫師　醫務所新馬路中央酒店對面三樓

金源銀號　十月初五街　電話八七號　直接司令金單　代收匯兌　灰紙僑匯

中央美容院　器材完備　地方雅潔　人材集中　工作優良

嶺南大學附設第二中學暨附小招各級男女生　報名：即日起　試期：八月廿九日上午九時半　校址：東望洋山頂白頭馬路　電話三七七　膳宿俱備

培正小學招生　級別：幼稚園、初小一年級至五年級　試期：第一次八月三十日上午九時半、第二次八月三十一日上午九時　報名：即日開始　上課：九月四日　校址：盧石塘盧家花園　電話八六三

培道中小學招生　級別：初中各級、小學各級、小學預科．報名：即日開始．地址白馬行．試期：第一次七月卅一日上午十時．第二次八月卅日上午十時．

蔡高中學　初中部　小學部　幼稚園　招生　試期：八月卅日上午九時半　報名：即日開始　章程備索　校址：荷蘭園馬大臣街．

陶英小學遷校招生　校址：風順堂（前設和鵲校）　國曆八月廿二日上課　增設幼稚園

中德中學招生　報名：即日起　試期：第一次八月二十日　第二次八月廿七日　級別：高初中及小學各級　校址：媽閣街十五號　校長：郭秉琦

聖羅撒女中招生　班級：高初中小學及幼稚園各級　試期：第一次八月十日　第二次九月五日　上課：九月十日　校址：南灣花園　電話六七二

崇實附小招生　即日開始報名　九月三日上課　校址：南灣巴掌斜路

濠江中小學招生　級別：初中小學各級　開課：九月三日　校址：鏡湖馬路

澳門私立協和小學招生　級別：高初級小學暨幼稚園各級　報名：即日開始　試期：八月三十日上午九時半　上課：九月六日　校址：南環七十三號　章程備索　電話九三七

總理故鄉紀念中小學校秋季招生　級別：高初中小學一年級新生暨各級插班　試期：八月二十日上午九時　報名：即日起　校址：南灣花園角一一三號　本期仍設減免費學額　本校舍修理尚未完竣仍在澳繼續辦理

粵華中學　正校　女中部　分校　招生　級別：高初中小學幼稚園　試期：第一次八月二日、第二次九月一日上午九時　校址：正校得勝馬路　分校：消防局斜巷　女子部：雅廉訪馬路

教忠中學　初中　小學部　招生　試期：八月廿九日上午九時　校址：媽閣街五號　入學試驗成績優異之新生可免學費全數或半數

鏡湖醫院護士學校繼續招生　一、報名日期：每日下午二時至四時　八月十七日截止．二、考試日期：八月十八日上午九時．三、章程：請到院索閱

鏡湖醫院前任醫監 梁啓榮醫師　醫址：鏡湖醫院斜對面　葛地利亞街八號

文光鏡驗光　一九四六年美國新型　招蘭昌醫師　上午十時至十二時　下午三時至五時　板樟堂街十六號二樓　電話二五九〇

山頂醫院 郭景昇醫生診所　診所：南灣花園新樓　時間：下午三時至七時　電話：三四一四　專理內外兒科急症　愛克司光照肺　打防疫針

鄧炳煌醫生　大熱　喘咳　痰血　痛症　腫症　十月初五街一八六號

聖辣非女護士學校招生　即日報名．章程備索　校址：白馬行醫院　九月一日上課

名廠肥田料　本號由加拿大運到　富德行　澳門新馬路　幼滑靚麥皮及大帮貨品零沽批發　電話式式零叁

朱朝欽醫師診所　新馬路中央酒店對正廿三號二樓　電話式式六五

談淸靈　婦科　兒科　醫務所

黎鐸醫師　本澳白馬行六號二樓　電話五三二二

協昌　柴欄街老舖

黃仲賢醫師　胃癪

老醫 葉

牙醫博士 何榮貞　白馬行六號

清平大戲院

昨晚客滿 今晚請早

具有權威之神童藝術集團

小龍劇團

久別重來澳門人士眼福不淺 與論推崇男女老幼一致歡迎

·龍介尹先生領導·

本藝術良心赤誠相濟！是美國製片後起天才！

一演技猛於一日千里一 龍龍龍龍龍 燕燕飛 一生謗文讒女諏謁一 士別三日刮目相看

全副新箱科學燈光立體佈景

今晚獻演袍甲威武劇

是一九四六年小龍十大名劇之一

虎劫龍飛

餘場劇目容許 龍介尹參訂

救不城帝天險誅 兵濟發伢子遭戮 | 忠露俠鋤仁君復 仄情士奸梁梟位

明日誤闖美人關 | 明晚新戲 無敵霸王

國華

週日場提前滿

今天 霍士公司空戰鉅片 悲壯激昂偉大巨片

亨利芳達·慕蓮奧哈娜

孤軍晚險記

殺到日月無光 戰到風雲變色

飛車碰碎鐵甲 車驚魄動心！ 美軍扮德卒 團驚天動地！

孤軍失陷途沙漠中滴血戰股險

下期首映歌舞新片 華燈艷曲 比提基寶 尊拔 主演傑作 霍士公司出品偉大

昨天初映場場客滿

平安

今天日夜三場仍映·

美高梅肉感冶艷片 艷星喜地拉瑪主演 犧牲色相大胆傑作

大胆的描寫 肉感的表演

蠻荒女妖

櫻唇媚眼害人 般肢腰魄搖 近者之亡

觀衆眼福 片中佳景妙不可言

下期放映 奧宮春色

域多利

昨天三場全座告滿 今日日夜三場仍映 派拉蒙公司歌舞空前大名片

低音歌王冰哥羅士比 舞國皇帝佛烈雅士提· 初度扮演主演傑作

有離人心魂的歌！有勾人魂夢的舞！

歌王舞聖

艷星馬連維露絲·和珍妮狄妮·合演

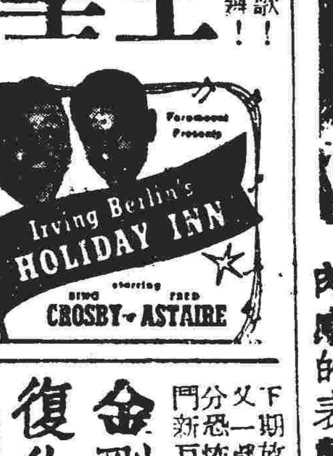

下期放映 又一恐怖巨片 分門新決 金剛復仇 動作多而驚險

今晚兩場 雷電華 俠門大決名片 樂斯 豪俠蕩寇

南京

今晚兩場放映

轟動全國婦孺皆熱 神怪武俠粵語巨片

火燒紅蓮寺

性格明星英蕭主演傑作

下期 武俠打鬥緊張巨片 騎兵血戰

今日起

每日下午一時至四時

中央七樓金城茶廳

又徇顧客要求再聘

九叔劇團

茶價依然廉收 點心麵食平賣

全班神童拍演

盧佩珍 盧佩瓊 盧德興 蘇漢輝 何佩紅 何佩紅 張慕蓮

仕林祭塔

盧佩瓊唱特別反線 新腔五歲神童盧佩珍唱左撇 二王霸腔慢板

地址大街五十一號

金門理髮室

·重金禮聘·

前中央美容院 理髮電髮師 何平 李賜周 蔡德 及李榮 錦泉 差利 在本室服務

廣西輪船往港

逢單日上午十一時開行

澳門代理昌盛行 地址：營商新街 電話 二六五六

鳴謝李俊 劉柏殺 呂渭發 君代理之飛匿士暴於仁燕梳公司賠償妥當

一九四一年冬小號失慎被焚幸事前向李俊劉柏殺呂渭發君代理之飛匿士保險公司投保火險而小號被焚之日適當日寇侵港之時賠無從所請幸得李俊君等娴熟保險事務援用燕梳公會賠償條例證明規定損失直至香港重光乃將賠償事數十足賠妥小號本於是無損賠償兩公司仰賴飛匿士暴於仁兩燕梳公司及李俊君等之賜無以爲報謹此登報鳴謝用申謝忱今後投保諸君知所趨向焉 十月初五街廣祺節李爽璋啓

李俊君寓大街一一六號日月星電器行 電二一五九三

本埠新聞

木藝業增加工價條約 勞資今日舉行簽字

黨部昨曾召集雙方代表座談

本澳木藝業職業工人，要求建築行提高工價，經雙方接談多次，未獲結果，日昨曾由市行政局兼警察局局長沙嘉度出任調處，以每天八元爲底價，如工作優良，先後約見雙方代表會談，結果由沙局長徵得工人代表同意，以每天八元工價之工友開工，建築行不得以低過八元底價之工資向外處僱請工人，以影響本澳工人生活，中國國民黨澳門支部，以木藝工人多係加入上架木藝業公會爲會員，該會曾在黨部備案，該會會員之行動，黨部有指導之權責，故昨由黨部召集該會之代表及兩約建築行代表三人到黨部舉行座談會，諮詢雙方之意見，俾得早日所決該項問題，謀互相合作之旨，藉資協助當地政府之治安，進一步向與當地政府取得更密切之聯絡。

雙方報告談判經過

昨日之座談會，於下午三時在黨部舉行，議題由劉委員主持，出席者有建築代表馮燊、崔德祺、麥漢仁、余南、李才、何才，上架木藝公會代表馮培、潘碩明，首由劉委員宣佈此次約見雙方代表之意義，繼由馮培報告木藝工人要求提高工價曾與建築行會商及在上架木藝業聯合公會開會討論之經過，及後警察局長約見木藝公會理事陳恩、梁林、馬元時本人亦有參加，經過情形，已見華僑報及市民日報，馮燊報告油漆泥水造木等工人要求建築行提出每天工資九元，經過與三方面工人代表會商後，泥水油漆已用書面答覆接納建築行所提議每天工資八元，惟木藝工人，尚未答覆，因工程需用工人，乃返得僱請外處工人來澳，以免工程受阻。

崔德祺（否認）（曾控告工人）

崔德祺報告，當日建築與木藝工人代表，在國民黨部磋商工價時，因木工堅持要達到九元之工價，結果雙方口頭協定，雙方各取自由，惟事後建築行乃聞有一二家向外尋求解決方法，並謂在工人未提出增工價時，建築公司多有接得工程，係以每天六元之工價而簽約者，如又和公司接有工務局工程一單，亦係訂定每天造木工價六元者，該公司願以八元支發，惟有三數工人不願接納，自動告退，而至影響工程，當時工務局意謂建築與工人聯合要求提高工價，又和公司，曾一度被停止工程兩天，本人（崔自稱）遂得往警局請示辦法，當工務局未獲得警局通知增加工價之前，決不承認故也，外傳本人曾與陸羅兩警局控告工人，全非事實。

（木藝會否認）（令工人罷工）

馮培解釋謂又和公司有工人兩名因堅持九元工價，未能如願，而自動告退，乃係事實，此乃其個人之行動，絕非本會一指木藝公會一所主使，又據該兩工人謂澳生歐公司已決定由廣州僱請工人來澳，在穗工未到達前有將現目所僱得之工人先行解僱之意，故該兩人謂擊自告退，不願被辭，故有此舉，實非有其他行動，本會亦無通告二崗位之舉，而大成公司由穗僱得工人七名來澳工作，該七人亦曾到本會報告完畢，乃由各人報告提出以每天工八元，如工作特別優良，資方多給者任使，向建築代表徵詢意見，行代表無異議。

（優秀者多給）（劣者又如何）

木工代表馮培則謂前在警局時，沙局長亦同此意，麥漢仁則提出詢問工作既有特別優良，而任由資方多給，如劣者則又如何，關于此點雙方代表均有發表意見，因此而引起劇烈之爭論，歷半句鐘以上，且言語之間，曾一度發生齟齬，後由劉委員勸止，並對雙方謂今日座談，商討工價問題，幸勿邀出題外，而使影響雙方之感情，及阻礙座談會之結果，各人乃言歸正題。

（抄條約副本）（交警局存案）

最後乃得雙方同意訂立兩項原則如下，（一）造木工金每天底價八元，如工作特別優良者，得由建築商多給，（二）建築商請造木工人，以僱用澳門木藝業聯合公會會員爲原則，如該會會員不足供僱請時，得向外僱請，惟不得低過每天工價八元，並定於今日下午三時半雙方派出代表到黨部簽訂該約，簽訂後由黨部轉達警察局長沙嘉度，或抄一副本交警局存案，木藝工人要求建築行提高工金問題，遂告完全解決。

剪綹匪童猖獗 荷蘭人失鉅款

警探進行查究中

據警探部消息，謂前日下午有本澳荷蘭人威沙前來報案，據稱，渠夫婦二人，現寓于國際九樓九零七號房內，前日上午二人出街，約在下午一時卅分行經本澳十月初五街某處，迎面來一小童，向其身上一碰，不以爲意，但當該小童走後，渠在衣袋中發現業已失去銀包，內中有七百元港幣，美元四個，另一張仄紙爲五十元美鈔，乃上海倫敦銀行者，該仄紙之號碼爲五十一號，英金云云，故刻下警探部對該案已進行查究，但據該部聲明，市面上任何找換店，如發覺有人持該仄往找換時，可直接拘人或報警，以資協助警探，同時警探部希望市民于市街上小心扒手，致遭損失云。

籌備招待所主任 鄧川山由港抵澳

昨日拜訪各機關

僑務委員會海外部華僑招待所主任鄧川山，於前日由港抵澳，即日會往訪問駐澳外交專員公署及國民黨澳門支部，並於昨日上午十一時由澳支部余委員和鴻陪同拜會警察司訪晤局長沙嘉度，藉資聯絡。

拐帶案已判決 李蓮入獄一月

昨日法院開堂審一宗拐騙女童疑案，被告婦人名李蓮，年三十二歲，中山縣人，昨由法官顧達和主審，被告曾被控串同匪徒若干人，在某處設有拐騙機關，意圖將市民楊某之女及其隔鄰之女童式人拐去，卒被發覺，由警方將疑犯五人解法院辦理，但該兩女童，不願深究，只云赴港訪其親屬，故在新馬路警生館門前等候注射云云，官乃將其中四人釋放，但因李蓮偕有一女童在抱，有拐帶之嫌疑較大，乃于昨日提審，但因証人不足，而且該在抱之女童係由中山縣方面攜帶來澳者。

廣義七輪載客被罰

自日敵投降後，香港重光，交通恢復，船隻航行增加，港航政局爲取締一般機帆及小型船隻載客起見，曾頒定除汽輪准許載客，給客船牌照外，其餘一般小型船隻及機帆，祇發給貨船牌照，限載乘客十二人，作爲貨客輪，昨據航業界消息，行港澳綫之廣義七輪，前日由澳駛港，被港航政局發覺該輪載乘客五十八名之多，有違該輪船主被控違反限額規定之法，結果判處罰款，據航商消息，該輪祇領有貨船牌照者云。

殘舊輔幣不得拒用

號碼相對即要行使

最近市面上輔幣，頗感短絕，故政府方面，業已計劃重新印製新幣，以代殘舊者，日間可開始工作，查市面上一般商人，向對于殘舊輔幣，異常歧視，如有半角缺少，即拒絕行使，此項實足以致令市民損失，其實此類輔幣，如號碼相對時，可轉往西洋銀行更換新者，而商人拒絕行使，實有違法之行爲，又香港一角輔幣後，在市面大感短絀，但此項情形，將來新幣面世後，尚可解決也。

騙賭館案 今日提審

本澳法院，將于今日上午十時開堂提審一宗疑騙案，被告人名李安，被控串同另一男子專事在新橋德館行騙，在事敗被捕，另一男子逃去。

劫洋參案 梁妙華無罪釋放

日前香港永樂街寶興源莊發生被劫洋參價值十八萬元鉅劫案，澳方協同港方警探卒告破獲，人賍均獲，業已解港審訊，在日前由警探指爲收買賍之溢利隆店主梁妙華等，並無解港，查究後，業已于日前無罪釋放。

基督教培靈大會定期舉行

全澳基督教徒之盛大培靈大會，乃在該會主領人江浙籍包蔡牧師已於十七日抵澳，會期由八月十八日至二十五日，每日定晨七時七時半舉行晨更會，正午十二時培靈會，下午八時研經佈道會，歡迎教內外人士參加，會場在馬大臣街志道堂。

慈幼會學校聯會 昨歡送陳基慈

陳氏此行「乃役於人」

鮑斯高職業學★★長智無原罪工藝院院長陳基慈神父，來澳從事慈善工作，近以任務期滿，奉調前往北平創辦另一所同樣性質之慈善學★●行期在即，本澳鮑斯高慈幼會轄下之各機關學★●特聯合於昨日下午七時在鮑斯高學★禮堂開歡送會，參加者有鮑斯高職業學★●無原罪工藝院●「陳童孤兒院，路環農場等，查陳神父在澳二十年來，初主持無原罪工藝院，●精竭慮栽培救護不少貧苦兒童，繼又創辦鮑斯高紀念中學，成績斐然，該★學生，目下除升學者外共餘多在祖國軍政機關服務，亦大有聲譽，●至民國三十三年，創辦職業學★，深得教育部僑委會之嘉獎，迅即批准立案，於茲已有三屆畢業生，造就不少人材，及太平洋戰事發生，物資缺乏，在陳神父教養下之數百貧苦兒童處境，爭爲艱困，陳神父終日奔走呼號，忘餐廢寢，一方面爲學★奔勞，而另一方面又極替社會服務，如辦美麥救濟，爲教育會交涉米糧等，爲社會人士所欣樂，凡此各事，至今猶爲社會人士抗戰勝利後，各地人士往來澳門者，多膽悉鮑斯高慈幼會之慈善工作，而陳神父過去之勞績，亦因而更顯於世矣，今者陳神父以多年勞瘁，積疾在身，體神體質●大不如前，此行往北平，再膺重任，知者咸謂其「乃役於人」之爲神，眞不可多得云。（以★代校）

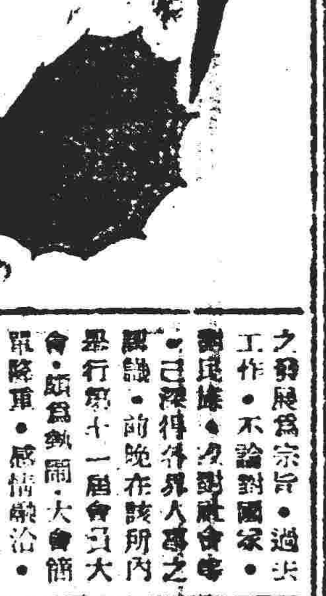

梁蘇記鋼骨遮

來 雨 綢 縲

澳門新馬路九十六號

廣州 瘡科 皮膚 專家 羅惠良 分局

澳門新馬路口

患香港脚者請用

加寧藥粉

加寧藥粉用途說明：此藥粉擅能生肌拔毒，乃治脚趾腐爛瘙痒俗名「香港脚」之唯一妙藥，晨夕施此藥粉于患處，便能立刻痊愈，君以之治爛肉，小兒爛耳，爛頭，爛脚，皮膚痕痒，花柳瘡疥，油蝦熱沸，臭狐暗瘡雀斑凍瘡等尤有奇效

華南總經理威文藥行香港代理民興藥房 澳門代理益群世界擇華安正興玉山

聖若瑟同學會會員大會

聖若瑟同學會●設立至今●經已十年●全爲已離★之同學●彼此聯絡感情●互相於社會●服務母★之發展爲宗旨●過去工作●不論對國家●對民族●及對社會等●已深得各界人士之讚譽●前晚在該所內舉行第十一屆會員大會●頗爲熱鬧●大會館員除重●感情融洽●直至十一時許始散會●又昨晚在母 舉行敍餐●並請聖若瑟大修院院長母 劉一心●教務主任陳 根●到會歡敍●以表敬仰●茲將第十一屆新職員名單列下●總務何舜文●文書梁國雄●財政謝華才●庶務何舜華●交際●崔兆麟●理事馬君翰●何心仁●監事鄧玉書●羅尚志●林賢貴●

買故衣糾紛

昨日下午五時許●本澳草堆街某故衣店●因售買故衣●發生店中與買客糾紛事件●門前乃圍滿旁人●事因昨日有男子由外處來澳●曾入該店欲購大褸一件●訂明九十元●但後該男子發覺不值●意欲放棄●但爲該店售貨員所執●不准該客出門●結果發生口角●但門前圍觀者均不值該號之強橫●大呼喝打●該號見勢不佳●始放該客他去●

李秉碩與沙嘉度暢談甚歡

希望黨部與警局更密切合作

中國國民黨澳門支部秘書李秉碩●于前日下午四時前往警局拜訪局長沙嘉度●希望警察當局嗣後與黨部更密切聯絡●沙局長于昨日上午十時特赴黨部回拜李秘書秉碩●雙方交談異常融洽

金城酒家請小童戲

中央酒店七樓金城酒家午市茶廳●因徇顧客要求●再聘盧九叔音樂戲劇學院全班小神童●表演戲劇●由今日起連演三天●選演粵劇精彩之仕林祭塔嫦娥奔月●劍俠呂四娘●分日演出●百看不厭●五歲神童盧佩珍●唱特別反線新腔●二王霸腔慢板●全班小神童落力排演●聞該茶廳爲增加飲客娛樂興趣●茶價依然廉收●點心麵食●客舊平賣●該茶廳地方好●滿座風涼●顧照自必擁擠云●

商情

米市藉疏扳升 棉紗同漲香烟穩硬

生油市穩木油市醒

昨日紗價市企●米市疏來扳升●生油市穩●木油市醒●豬油市慢●砂糖扳硬●機白市行●片糖市企●豆子無甚交投●麵粉市轉穩●棉紗市又同升●香烟市穩硬●

（穀米）新興谷五十六元●五十七元●新粘谷五十九元五●六十元●安南粘米七十七元●七十八元●八十元●中七十五元五●七十六元●牙粘米八十八元。八十八元五●粗八十五元●八十五元五●

（油類）水東生油橋庄二百廿七元●海防罐庄豬油百五十五元●罐庄水油佰卅六元●桶庄木油百七十元

（糖類）台砂二百十二元●上白非砂百七十五元●次色百六十三元五●百六十三元●上機白百四十元●紅片糖百十五元●徐聞糖八十一元●

（豆類）海防菉綠豆六十一元●六十元●海防新眉豆六十三元●左江烏豆九十元●

（粉類）二號鷹生粉六十八元●五十磅布包紗士堅麵卅四元●卅五元●大龍包麵七十三元●通心粉每磅八毫四●寶心粉每磅六毫八●六毫五●

（雜貨）「髮菜」一千三百元「貢米」一百十二磅大洋貢米五十六元●「西米」石叻西米五十六元●「蓮子」新湘蓮七百廿元●新湘蓮九百元●舊湘蓮三百廿元「芝麻」遲白麻百四十二元●「白果」新百七十元●「金菜」新百八十元●「欖仁」中山欖紅二百八十元●「冬菜」廿二元●「粟粉」西粟粉三百四十元●「瓜肉」中瓜肉四百八十元。「麥皮」九十磅三貢麥皮四十四元五●「棉紗」廿支雙馬紗三千零四十元●叁千零五十元●三千零六十元●三千零七十元●「香烟」摩利士三百九十五元●三百九十六元●吉普車二百廿六元之價係假盤●「火柴」鐵罐木箱三百六十包庄●西洋火柴二百四十六元●「燃料」五十三加倫火水百零六元四十加倫七十八元●五加倫罐庄十四元八桶仔十一元八●白鷹油百六十五元●黃百四十七元●卅八度油膏貨每噸二百九十元●廿四度油渣每噸二百四十元●地豪還油每噸五百四十元●三D僞油百九十五元。

昨日金融匯兌行情

匯金兌葡幣……壹七三

新港紙兌葡幣……玖五七

舊港紙兌葡幣……九五八五

大紙美鈔兌葡……四算

舊西貢紙兌葡幣……一九三

新西貢紙兌舊港紙……壹九三

期金兌舊港紙收市……叁玖八

現金兌葡幣……叁九一五

銀條兌葡幣……三四二

中電……平寸

匯廣州市大洋每萬收鈔……九千玖百元

匯梧江市大洋每萬收鈔……加六十二元五

匯香港港紙每千收葡幣……九百五十五元

中華民國卅五年八月十六日

新馬路十九號 大豐銀號 貨幣找換 電信匯款 電話二一二零七

和平巨型輪船

載重千餘噸 貨客位舒適

八月廿日到澳 廿一日開往海防

貴客附貨搭船請移玉接洽無任歡迎

總行香港永興街永興船務公司 海防代理四益船務公司花園街九號

澳門代理 十月初五街二零三號 泰興行 電話：二三零六號

新型 捷利輪船

八月十九日由澳往海防

載重：一千七百噸 每小時速率十四海里 保證卅六小時抵達

即日起定載 十八日落貨

貴客付貨搭船請到本公司接洽爲荷

地址 新馬路平安戲院四樓 電話：七八六 華南航業公司

省澳 廣祺 廣鴻

逢國曆雙日下午四時往省 單日

省泊聯興大碼頭 澳泊廿二號碼頭

代理售票處 鴻利 富榮

隨時沽票定載 海傍街八十七號 電話：二七零六 省 澳 海豐船務公司

馬士弼

經已抵澳 即日起定載 不日往海防

貴客付貨乘搭者逕到本公司接洽爲荷

地址 新馬路平安戲院四樓 電話七八六 華南航業公司

廣福祥大輪船往港

逢雙日上午十一時開行

定載沽票處利生船務公司 船泊十二號碼頭 電話：二七六二

火船頭街十一號 電 二四六八

貴客搭船請備紙針

新生利 新大利

廿號上午九時往港 入例埸

貴客附貨祈爲留意

德記船務貿易公司啓 沙梨頭海邊街一號 電話：二一九零五 二三五一

泰利一號 泰生利輪

常川來往香港澳門 各線貨載 貴客乘船附貨特價從廉

接洽處廿號碼頭內 泰利船務行啓 電話二九八七

二十號碼頭招租：本碼頭地點適中碼頭闊大 貴客如有意灣泊船隻請移玉至本碼頭內泰利船務行接洽爲荷 泰利船務行啓

廣州廣佐文 滅咳丸 不論新久咳嗽特效 米糙街[illegible]代售

新馬路 英記餅家

中秋月餅上市 著名白蓮蓉 黃蓮蓉 家製豆蓉豆沙

電話 二三三九

李氷魂

專醫婦女·白帶 如月經不調·面黃血虧·腰痛腹脹·白帶·淋濁·不正·位置不正·均能治療·並設兒科

兒科黃偉邦

擅醫 久熱 肚疴 肺炎 久咳 驚風 疳積

白馬行廿四號

港澳 耀昌藥行

專辦地道藥材參茸補品上等飲片 北高麗參龍牙燕窩 蘇片個貨零批價從廉 清批發一律歡迎 （批發處）營地街四十九號

中央大酒店 減房租

由港 江門 蔡乃文

紐約時報評論 蔣主席對日勝利文告

美人民讚同所示六項方針迅予實行 指出中共之跋扈實由蘇聯一手造成

（中央社紐約十六日電）紐約時報今日評論蔣主席之對日勝利文告稱：美國人民願讚同蔣主席之六項方針，並以同情之態度說其實行。同時美國人民願希望中共能見該六項方針之光明，而亦參與之。紐約時報之社評題爲「蔣主席之方針」，全文如下：蔣主席於戰爭結束週年紀念日發表之方針宣言中，揭示過去之崇高希望，偉大努力及重要成就等事實，但內中亦指出上述之三事之成果，因中國從未休止內戰，「今已有爆發全面內戰之威脅」。如何大受抵銷，蔣主席之宣言，或不能阻止上述衝突之蔓延，一若司徒雷登大使所料者，但該宣言乃在說明局勢及列出方針，此六項方針，凡一切善意之中國人民，均能樂于同意者，在實施方針時，倘馬歇爾元帥之調停工作仍有任何變更時，則尚須予調停工作以新動力，宣言之重心，乃在控訴中共黨于本年初簽定之軍事及政治休戰，並以緩和之態度同意合組政府之計畫後，立即破壞一切諾言，開始發動擴充地盤之戰爭，而同時又不斷增加要求，蔑視停戰條款，甚至攻擊美軍。蔣主席對共黨違反協議之動亂，雖無說明，但暗示共黨締結協議之慣技，僅在約束對方，並留有機續進攻之後步。第一、史太林之演說，號召一切共產黨人加上武裝，以防「資本家」之威脅戰爭；第二、爲東北蘇軍之延緩撤退，此不僅開放共產軍繼續推進之途，且發現彼等於中有各大蘇軍隊此實與前一事有密切聯繫者，目下東北之共產軍雖被進出各較大之城市，但一如蔣主席所指出者，共軍仍在控制較停戰時更廣大之地區，彼等自設政府，自發紙幣，使中國其他區域隔離封鎖，及攻擊政府當局與軍隊，因此共產黨于國家之內另變另一之國家，且專一反對國民政府，類如使共黨與政府團結而中止內爭之企圖，前亦有人爲之，如美國之內爭結果，使林肯與大衛司合成一起而共組聯合政府，此亦適爲蔣主席向所努力且目前仍願實現者，此亦爲馬歇爾工作之目標，此亦爲本年一月停戰協定之目標。蔣主席六項方針之目標，蔣主席仍引首以待共黨停止中國不能容許之戰爭，蔣主席並指共本身之政府官員，必須效忠國家，蔣以中國官僚政治中缺點過多也。蔣主席又明白表示在統一能達成之時，將不再容忍共黨之反對統一，並表示將與各黨派及社會賢達合作，以使統一大計及和平復興之實現，再者關於結束國民黨主持之訓政時期，亦將宣佈將不因戰爭或共黨之判斷而予展延，許困難之一黨訓政政府，在領導中國歷經艱苦，準備容納各黨派，擴大立憲政府之基礎，「斷不因任何阻礙而延遲結束訓政時期」，國民大會不論共黨參加與否，必如期召集，仍必遵守原議，但早亂必須實行，但早亂同此項方針，並以同情之態度，美國人民願讚同此項方針，並以同情之態度其實行，美國人民除關心中國之獨立和平及繁榮外，並無其他旨趣，故惟有希望共產黨能及早懺悟。

宋院長接見牯嶺記者 解答行政院目前措施

谷正倫偕勤晉謁宋院長請辭職

（中央社牯嶺十六日電）記者今分數批訪宋院長于其私邸，宋氏就所提詢問作詳盡解答要點如下：㈠行政院目前措施以恢復交通與救濟災難爲重點；㈡今年全國普遍豐收，有助于政府經濟政策之改進；㈢法幣自七月起，未增加發行額，但願常能保持此優良成績；㈣至對召開全國性廬山談話會事，宋氏未作具體答復。

（中央社牯嶺十六日電）宋院長十六日在日照峯三號私邸接見谷正倫、蔣經國、蔡孟堅等，谷入宋邸前，適記者笑謂此來係辭職，非述職。因余戶年邁無力也。正午，院長會回訪谷于其旅邸，對谷慰勉備至。

美反對軍事聯防海峽建議

（華盛頓十六日專電）美國今日通知蘇聯，準備予以支持土耳其反對蘇聯所提出之達達尼爾海峽聯防建議，美國特別反對蘇聯與土耳其政府對土耳其海峽之特別通知之建議，謂僅但美國政府認爲蘇方對土耳其聯防達達尼爾海峽之建議外交界官員不可能。關於修改蒙德婁條約之會議，係有關之事，可能由土耳其召集參與締約之簽字國開會討論，據美國國務院之官員稱，美國將不致改變國務卿貝爾納斯前此聲明有關之外交政策之主要點，乃爲達達尼爾海峽應經常准許黑海諸國之戰艦通過，于戰爭時期或危險時期，土耳其有權封鎖該海峽，此間官員認爲土耳其新總理柏克發表之聲明，已表明土國反對蘇聯提出之要求，多數人士希望列強能經由友好之談判以解決此一海峽問題，但有等人士則相信蘇聯久已處心積慮于達達尼爾海峽獲取軍事根據地，故欲採取折衷辦法似無可能。外交界人士揣度美國白宮於八月十五日召開特別會議，必會討論對達達尼爾海峽所持之態度問題，有是日出席會議者有杜勒斯、[illegible]海軍上將、陸軍部長柏脫遜及海軍上將二人，惟官方未有將昨日特別會議之目的宣佈。

中共將拒絕參加國民大會

（南京十六日電）據中國夏季之都牯嶺方面來訊，全中國各大學、各政黨、各社會機構皆將被邀派代表參加國民大會，但中國之報紙則稱，延安之中共黨部將拒絕派遣代表參加，同時中共之官方報紙亦極力攻擊美國，謂美國之[illegible]政府，已召致最大內戰。

土耳其國會各代表 堅決反對蘇聯要求

柏克鄭重聲明土國外交政策 將仍與英維持友好互助公約

（安哥拉十六日電）土耳其國會各代表，於聆聽土總理柏克對國會宣佈蘇聯要求與土國聯防達達尼爾海峽之消息後，群呼「決不可」「決不可」。查蘇聯曾致牒土耳其政府，要求修改一九三六年簽訂之蒙德婁條約，土耳其新總理柏克昨日曾就蘇聯通牒發表聲明，土耳其政府黨及反對黨對柏克之聲明一致表示歡迎。土總理曾於昨日之聲明中稱，土國之外交政策，仍將以維持一九三九年之英土友好互助公約爲基礎，柏克並稱土國將先行從事擴充海峽空軍，準備隨時保衛土耳其領土主權之完整。土國希望與美國、法國、希臘及阿拉伯聯盟諸國，增進友誼。

（中央社安哥拉十六日電）土耳其新政府在報告與蘇聯新友好條約之談判中，仍以二百七十八票對九十三票獲得信任，一案在投票前之辯論中，人民黨、民主黨皆發言，強調土耳其不能割讓其土地作爲基地，或任何其他之用，民主黨公報，強調土耳其與英、美、蘇聯之友誼，乃支持政府，主張土耳其人應在海峽以自衛，[illegible]

否認蘇軍在伊朗北部邊境集中之傳說。（中央社倫敦十六日電）塔斯社昨晚[illegible]

英方正式否認 印軍奉令開入伊朗

（德黑蘭十六日電）據廣播消息，英方已正式否認伊郎邊界地區之駐于伊拉克巴沙拉城內之印軍，已奉令開進伊郎之消息。英政府之發表是項聲明，乃由於伊朗政府致牒英政府，要求英軍撤退而發者。蓋伊朗政府曾于八月八日於致英方之通牒中有云：英軍之進入伊朗，實對英伊邦交多所損害。倫敦英國外交部亦會否認伊郎方面傳出之消息，據倫敦之權威人士稱，英國政府已於八月十四日照會伊郎之要求云。

未領身份證明華僑 亦可僦居越南境內

（中央社上海十六日電）僑民出國復員期間赴越南簽證辦法，業由法越廣州領事通知我外交部局，其辦法大要如下：㈠經過越南而不停留者，如能提出證據，即可領得過境簽證。㈡居留越南者，須先獲得正式特別許可，此項許可，係有定期者，如過期必須加簽，其申請手續，應由法國領事館轉達越南最高行政機關，以累交由各該管機關審核辦理，因此批復時間無不延緩。㈢未領得身份證明之華僑，亦許可到越南境內，但必須在移民局留居數日，聽候詳細查問清楚及下指模。

調查安平事件 程序進行三方獲致協議

（中央社北平十六日電）調查安平事件之軍調卅五小組今（十六日）上午作第廿二次集會，就三委員所領程序討論進行，調查細則結果三方協議：㈠三方輪流担任主席，次序爲美方、政府、中共，㈡十六日午後聽取美方證人，而在軍調部之傳瑞次少、及丟京君之證言，㈢十七日聽取美陸戰隊長目爾克中報告，㈣由小組派遣聯絡官小組乘美方吉普車于十八日午後一時出發沿平津公路先至安平，然後訪安平廿至卅華里之中共旅司令部與鄒雅雅旅長，會晤突時之中共部隊長官，取得連絡以便小組于聽取前二報告後出發時獲得安全保障，㈤連絡小組每方以二人爲原則，但可少派一人，美方並可增翻譯官一名，此連絡小組以美方代表爲主席，㈥會議于十八日下午一時散會，政府代表張平衡于討論以上各點時，會一再表示爲調查再生枝節，力作讓步之聲調，張氏于開會時並發言，謂政府對此程序之規定，原不同意，但鄭委員終於犧牲，而簽字實因過去歷次會議皆因中共所提各項枝節問題阻碍一切調查之進行，故作重大讓步，此安平事件眞象得以大白。

新聞網

（中央社南京十六日電）美陸軍次長柏德遜與國外清算專員麥克壟，十五日由美乘機抵滬，逗留一日後，於十六日乘機飛平公幹，十八日下午自平返滬，彼等此行任務與剩餘物資之處理有關。

（中央社廣州十六日電）張發奎夫婦十六日晨九時四分乘專機飛港報聘港督前此對廣州之訪問。

（中央社牯嶺十六日電）谷正綱、賴璉、李敬齋、文羣、王[illegible]十六日晨六時離牯[illegible]轉京。

[illegible]書五、張眞、何[illegible]若十六日下午七時同抵牯嶺。

（中央社上海十六日電）我駐日本佔領軍第六師、第二團及師直屬部隊二五零零人，十六日由師長李領分乘兩自由輪自海防抵滬。

（中央社開封十六日電）關於豫省黨部張書記長殉難案，兇手已緝獲，此間頃接國防部參謀總長誠來電，飭開封第四綏靖區司令部限期緝兇究辦。

（中央社北平十六日電）美陸長[illegible]一行，今下午四時半由滬飛抵平，聞中美軍政首長多人到場歡迎。

交通日曆

（船名）	（開行日期）	（碼頭）
（往廣州）		
廣鴻	八月十七日	德安碼頭
泰生利	八月十八日	二十號碼頭
廣祺	八月十八日	德安碼頭
（往香港）		
廣西	八月十七日	十八號碼頭
廣發七	八月十七日	廿三號碼頭
福生	八月十七日	十三號碼頭
廣發一	八月十八日	十二號碼頭
廣福祥	八月十八日	十二號碼頭
新生利	廿日	廿三號碼頭
（往三埠）		
廣發廣	八月十七日	錦成碼頭
新同記	八月十八日	廿九號碼頭
聯商	八月十八日	廿二號碼頭
（往江門）		
聯益	八月十七日	十七號碼頭
利行泰	八月十八日	鴻成碼頭
海寧	八月十八日	廿二號碼頭
聯興	八月十八日	錦成碼頭
（往石岐）		
雅利	八月十七日	錦成碼頭
民安	八月十八日	十七號碼頭
航運	八月十八日	錦成碼頭
（往海防）		
捷利	八月十九日	新口岸
馬士弼	不日開行	新口岸
命華	開出	新口岸
美惠泰	開出	二十一號碼頭
（往湛江）		
大興一	開出	廿七號碼頭

開投告白

茲有中國各號鉛字一批出投，招人承買，限由本日至九月五日前，經收暗標，該批鉛字適合報館之用，足够印刷對開新聞紙一大張，字架齊備，現存復興日報社內，除休息日外，每日由上午八時至下午一時任人到閱。

陳家園 痔積散

廣南公司 正花生油 專家自搾 如欲正貨 倍價收回

余鴻康 德國柏林大學醫學博士 前任中大醫學院教授 診所 龍嵩街二號

科學殺人 醫學救人 近代科學進步發明原子武器足以殺人，醫學進步發明特效良藥足以救人，肺癆內傷昔爲難治之症，今則打破難關，以「威路文乳白魚肝油」含有維他命ABCD及燐鈣精等用科學新法精練而成，故對於肺癆咳嗽內傷各症均有特效，各大公司藥房均售

家全 癬癩皮膚水 澳門總代理 新馬路平安戲院

高輝德 醫師

彭偉田 醫師 新馬路九十一號

強民生 擅治長疾

占臣專滅白蟻公司 免費檢驗 屋宇白蟻 總行香港 廣州市 澳門 電話

勿爲瘧疾所苦 冷則抱火不溫，熱則掉冰不爽，此患瘧者之苦況也。然而受此苦況殊屬不必，祇須服用唐拾義瘧疾丸，未患者可防，既患者即愈，蓋此丸防瘧治瘧，肝癢補身，廿四十餘年特效卓著，爲近代瘧疾藥之無上上品，欲免瘧疾之苦者，其勿忽焉。▲本埠藥房均售 澳門新馬路唐拾義藥廠發行

覺醒牌 樂 止痛快如閃電 專治胃痛·心痛·肝痛·虫痛·鏈餡痛·時治暴[illegible] 反胃·肚脹·飽滯·憂鬱·[illegible] 食硬飯·不用戒口 三兩五角六元 澳門[illegible]

西寧酒廠 香粱酒 每樽二元五角 代理 大街天天號 [illegible]